

ประเภทเงิน 29 บำเหน็จตกทอดผู้รับบำเหน็จรายเดือน/บำเหน็จพิเศษรายเดือน

การจัดฝึกอบรมการขอรับเงินบำเหน็จตกทอดผู้รับบำเหน็จรายเดือน/บำเหน็จพิเศษรายเดือน (ประเภทเงิน 29) สามารถสร้างข้อมูลสำหรับฝึกอบรมได้ 2 กลุ่ม

- กลุ่ม ลูกจ้างประจำ กลุ่มย่อย บำเหน็จรายเดือน
- กลุ่ม ลูกจ้างประสมอันตรายฯ กลุ่มย่อย ออกจากราชการ

ผังแสดงกลุ่มการจัดฝึกอบรม

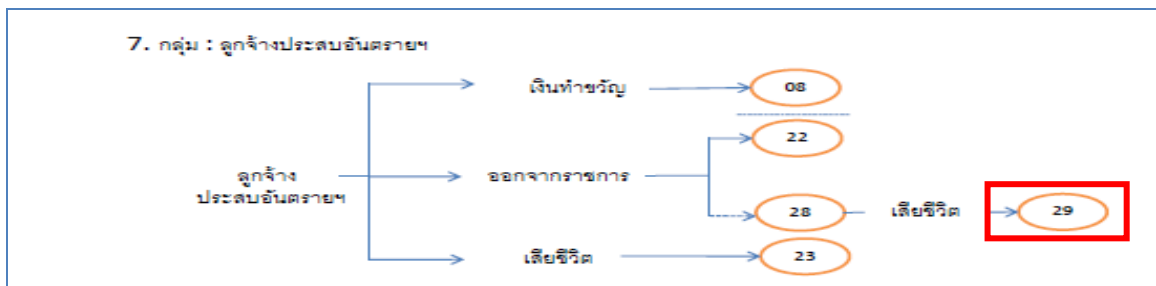

ในการจัดฝึกอบรม **ประเภทเงิน 29 บำเหน็จตกทอดผู้รับบำเหน็จรายเดือน/บำเหน็จพิเศษรายเดือน** จะต้องจัดฝึกอบรมทีละกลุ่มการจัดฝึกอบรม คือ จะจัดฝึกอบรม กลุ่ม ลูกจ้างประจำ กลุ่มย่อย เสียชีวิต ก่อนหรือหลังการจัดฝึกอบรม กลุ่ม ลูกจ้างประสมอันตรายฯ กลุ่มย่อย เสียชีวิต ก็ได้ หรือจัดฝึกอบรมเพียงกลุ่มใดกลุ่มหนึ่งกลุ่มเดียวก็ได้ ให้เป็นไปตามความประสงค์ของผู้จัด (วิทยากร) และให้ฝึกอบรมเรียงตามลำดับ ตามผังการจัดฝึกอบรม

ขั้นตอนการฝึกอบรม

1. ผู้จัดฝึกอบรมเข้าระบบการจัดฝึกอบรมเชิงปฏิบัติการ โปรแกรมจัดเตรียมข้อมูลสำหรับฝึกอบรม (TRSI0010) เพื่อสร้างข้อมูลสำหรับฝึกอบรม (ขั้นตอนการสร้างข้อมูลสำหรับฝึกอบรมและล้างข้อมูลหลังฝึกอบรมเสร็จสิ้น หน้า 14-18) หลังจากเตรียมข้อมูลเรียบร้อยแล้ว จึงเริ่มการบรรยายและแสดงวิธีปฏิบัติงานในระบบแก่ผู้เข้ารับการฝึกอบรม เรียงตามลำดับตามผังการฝึกอบรม เมื่อจบการฝึกอบรมประเภทเงิน 27 หรือ 28 จะเริ่มฝึกอบรมประเภทเงิน 29 บำเหน็จตกทอดผู้รับบำเหน็จรายเดือน/บำเหน็จพิเศษรายเดือน ผู้จัดการฝึกอบรมจะต้องเข้าไปในระบบ

จัดเตรียมข้อมูลและคลิกเลือก “ข้อมูลเสียชีวิตจากทะเบียนราษฎร” เพื่อให้ข้อมูลเป็นผู้เสียชีวิต
จึงจะเริ่มฝึกอบรมประเภทเงิน 29 บำเหน็จตกทอดผู้รับบำเหน็จรายเดือน/บำเหน็จพิเศษราย
เดือน ตามขั้นตอนต่อไปนี้

2. เข้าระบบทะเบียนประวัติ

2.1 นายทะเบียน

2.1.1 บันทึกทะเบียนประวัติ (วิธีปฏิบัติงานในระบบที่ใช้กับทุกกลุ่มการฝึกอบรม หน้าที ก-11)

3. เข้าระบบงานบำเหน็จบำนาญ

3.1 ส่วนราชการผู้ขอ

3.1.1 ลงทะเบียนรับ (วิธีปฏิบัติงานในระบบที่ใช้กับทุกกลุ่มการฝึกอบรม หน้าที ก-12)

3.1.2 บันทึกแบบขอรับ (ประเภทเงิน 29 บำเหน็จตกทอดผู้รับบำเหน็จรายเดือน/บำเหน็จพิเศษรายเดือน)

3.1.3 บันทึกส่งข้อมูล (วิธีปฏิบัติงานในระบบที่ใช้กับทุกกลุ่มการฝึกอบรม หน้าที ก-16)

3.1.4 ตรวจสอบการตีกลับแบบขอรับ (วิธีปฏิบัติงานในระบบที่ใช้กับทุกกลุ่มการฝึกอบรม หน้าที ก-18)

3.1.5 พิมพ์รายงานสรุปแบบคำขอ (วิธีปฏิบัติงานในระบบที่ใช้กับทุกกลุ่มการฝึกอบรม หน้าที ก-21)

3.2 กรมบัญชีกลาง

3.2.1 บันทึกรับเรื่อง (วิธีปฏิบัติงานในระบบที่ใช้กับทุกกลุ่มการฝึกอบรม หน้าที ก-24)

3.2.2 บันทึกการตีกลับแบบขอรับ (วิธีปฏิบัติงานในระบบที่ใช้กับทุกกลุ่มการฝึกอบรม หน้าที ก-26)

3.2.3 บันทึกรับเอกสาร (วิธีปฏิบัติงานในระบบที่ใช้กับทุกกลุ่มการฝึกอบรม หน้าที ก-29)

3.2.4 พิมพ์รายงานการรับเรื่อง (วิธีปฏิบัติงานในระบบที่ใช้กับทุกกลุ่มการฝึกอบรม หน้าที ก-31)

3.2.5 บันทึกอนุมัติส่งจ่าย (วิธีปฏิบัติงานในระบบที่ใช้กับทุกกลุ่มการฝึกอบรม หน้าที ก-33)

3.2.6 บันทึกยกเลิกอนุมัติส่งจ่าย (วิธีปฏิบัติงานในระบบที่ใช้กับทุกกลุ่มการฝึกอบรม หน้าที ก-35)

3.2.7 บันทึกลงนามในหนังสือส่งจ่าย ระดับหัวหน้าสาย - ส่วนบริหารการจ่ายเงิน 1-4 (วิธีปฏิบัติงานในระบบที่ใช้กับทุกกลุ่มการฝึกอบรม หน้าที ก-37)

3.2.8 บันทึกลงนามในหนังสือส่งจ่าย ระดับหัวหน้าฝ่าย - ส่วนบริหารการจ่ายเงิน 1-4 (วิธีปฏิบัติงานในระบบที่ใช้กับทุกกลุ่มการฝึกอบรม หน้าที ก-41)

3.2.9 บันทึกลงนามในหนังสือส่งจ่าย ระดับผู้อำนวยการส่วน - ส่วนบริหารการจ่ายเงิน 1-4 (วิธีปฏิบัติงานในระบบที่ใช้กับทุกกลุ่มการฝึกอบรม หน้าที ก-45)

- 3.2.10 บันทึกลงนามในหนังสือส่งจ่าย ระดับผู้อำนวยการส่วน - สำนักงานคลังเขต 1-9 (วิธีปฏิบัติงานในระบบที่ใช้กับทุกกลุ่มการฝึกอบรม หน้าที่ ก-49)
- 3.2.11 บันทึกลงนามในหนังสือส่งจ่าย ระดับคลังเขต - สำนักงานคลังเขต 1-9 (วิธีปฏิบัติงานในระบบที่ใช้กับทุกกลุ่มการฝึกอบรม หน้าที่ ก-53)
- 3.2.12 พิมพ์หนังสือส่งจ่าย (วิธีปฏิบัติงานในระบบที่ใช้กับทุกกลุ่มการฝึกอบรม หน้าที่ ก-57)
- 3.2.13 สอบถามบัตรกลาง (วิธีปฏิบัติงานในระบบที่ใช้กับทุกกลุ่มการฝึกอบรม หน้าที่ ก-60)
- 3.2.14 ลงทะเบียนหนังสือส่งออก (วิธีปฏิบัติงานในระบบที่ใช้กับทุกกลุ่มการฝึกอบรม หน้าที่ ก-66)
- 3.2.15 พิมพ์รายงานสรุปการลงทะเบียนหนังสือออก (วิธีปฏิบัติงานในระบบที่ใช้กับทุกกลุ่มการฝึกอบรม หน้าที่ ก-68)
- 3.2.16 พิมพ์รายงานการส่งจ่าย (วิธีปฏิบัติงานในระบบที่ใช้กับทุกกลุ่มการฝึกอบรม หน้าที่ ก-70)
- 3.2.17 พิมพ์รายงานตรวจสอบการอนุมัติส่งจ่าย (วิธีปฏิบัติงานในระบบที่ใช้กับทุกกลุ่มการฝึกอบรม หน้าที่ ก-72)
- 3.2.18 ปฏิทินการจ่ายประจำเดือน (วิธีปฏิบัติงานในระบบที่ใช้กับทุกกลุ่มการฝึกอบรม หน้าที่ ก-74)
- 3.3 ส่วนราชการผู้เบิก
 - 3.3.1 ลงทะเบียนขอเบิก (วิธีปฏิบัติงานในระบบที่ใช้กับทุกกลุ่มการฝึกอบรม หน้าที่ ก-77)
 - 3.3.2 บันทึกปรับปรุงข้อมูลสถานะการสอบสวนทางวินัย และต้องหากกระทำผิดทางอาญา (วิธีปฏิบัติงานในระบบที่ใช้กับทุกกลุ่มการฝึกอบรม หน้าที่ ก-81)
 - 3.3.3 บันทึกส่งข้อมูลการขอเบิก (วิธีปฏิบัติงานในระบบที่ใช้กับทุกกลุ่มการฝึกอบรม หน้าที่ ก-84)
 - 3.3.4 พิมพ์รายงานสรุปการลงทะเบียนขอเบิก (วิธีปฏิบัติงานในระบบที่ใช้กับทุกกลุ่มการฝึกอบรม หน้าที่ ก-87)
 - 3.3.5 บันทึกเปลี่ยนแปลงเลขที่บัญชีธนาคาร (วิธีปฏิบัติงานในระบบที่ใช้กับทุกกลุ่มการฝึกอบรม หน้าที่ ก-91)
 - 3.3.6 อนุมัติแก้ไขบัญชีธนาคาร (วิธีปฏิบัติงานในระบบที่ใช้กับทุกกลุ่มการฝึกอบรม หน้าที่ ก-96)
 - 3.3.7 บันทึกค่าลดหย่อน (วิธีปฏิบัติงานในระบบที่ใช้กับทุกกลุ่มการฝึกอบรม หน้าที่ ก-99)

3.3.8 บันทึกการนำเสนอสิ่งคลัง (วิธีปฏิบัติงานในระบบที่ใช้กับทุกกลุ่มการฝึกอบรม หน้าที
ก-103)

4. เมื่อบรรยายและแสดงวิธีปฏิบัติงานในระบบเสร็จแล้ว ให้ผู้เข้ารับการฝึกอบรมฝึกปฏิบัติงานในระบบตามขั้นตอน ตามข้อ 2-3 ที่เกี่ยวข้อง เมื่อฝึกปฏิบัติเสร็จสิ้นแล้วให้ทำการล้างข้อมูลสำหรับฝึกอบรม
5. ผู้จัดการฝึกอบรมเข้าระบบการจัดฝึกอบรมเชิงปฏิบัติการ โปรแกรมจัดเตรียมข้อมูลสำหรับฝึกอบรม (TRSI0010) เพื่อล้างข้อมูลสำหรับฝึกอบรม (วิธีปฏิบัติงานในระบบที่ใช้กับทุกกลุ่มการฝึกอบรม หน้าที 14-18)
6. หากประสงค์จะฝึกอบรมกลุ่มฝึกอบรมอื่นต่อไป ให้เริ่มขั้นตอนตั้งแต่ข้อ 1 ใหม่

บันทึกแบบขอรับ (ประเภทเงิน 29 บำเหน็จตกทอดผู้รับบำเหน็จรายเดือน/บำเหน็จพิเศษรายเดือน)

โปรแกรมบันทึกแบบขอรับ (PNSIO020) ใช้สำหรับส่วนราชการผู้ขอ ระดับปฏิบัติงาน ในการบันทึกรายละเอียดต่าง ๆ ของผู้รับเงินเบี้ยหวัด บำเหน็จ บำนาญและเงินอื่นในลักษณะเดียวกัน

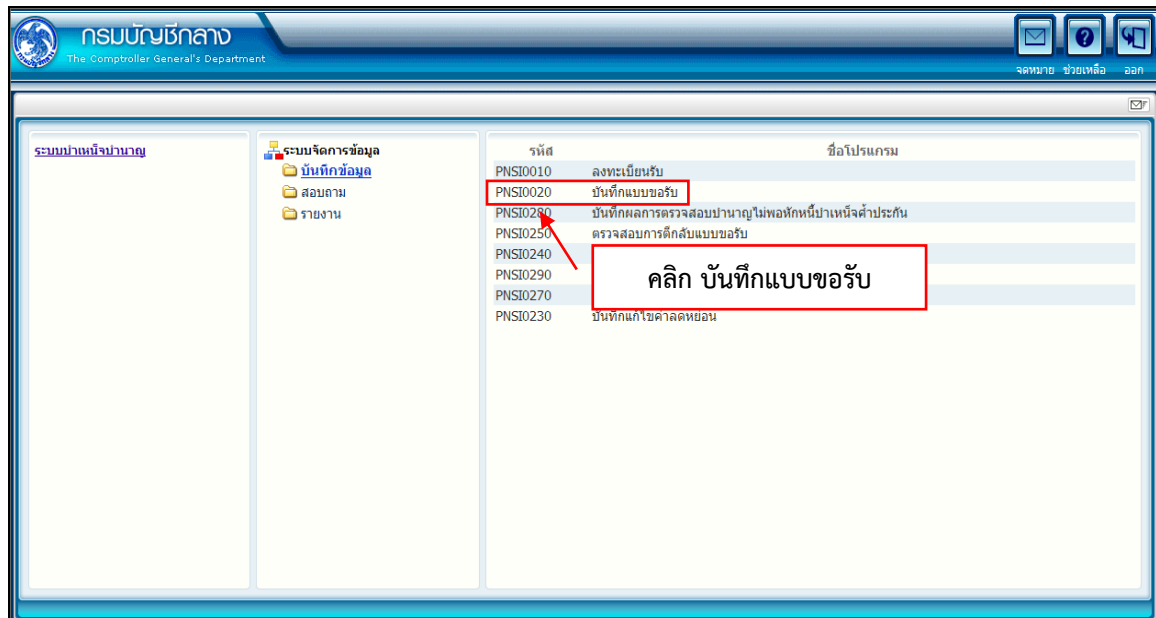

ขั้นตอนการบันทึกแบบขอรับ

1. คลิกที่ บันทึกแบบขอรับ จะปรากฏหน้าจอดังรูป

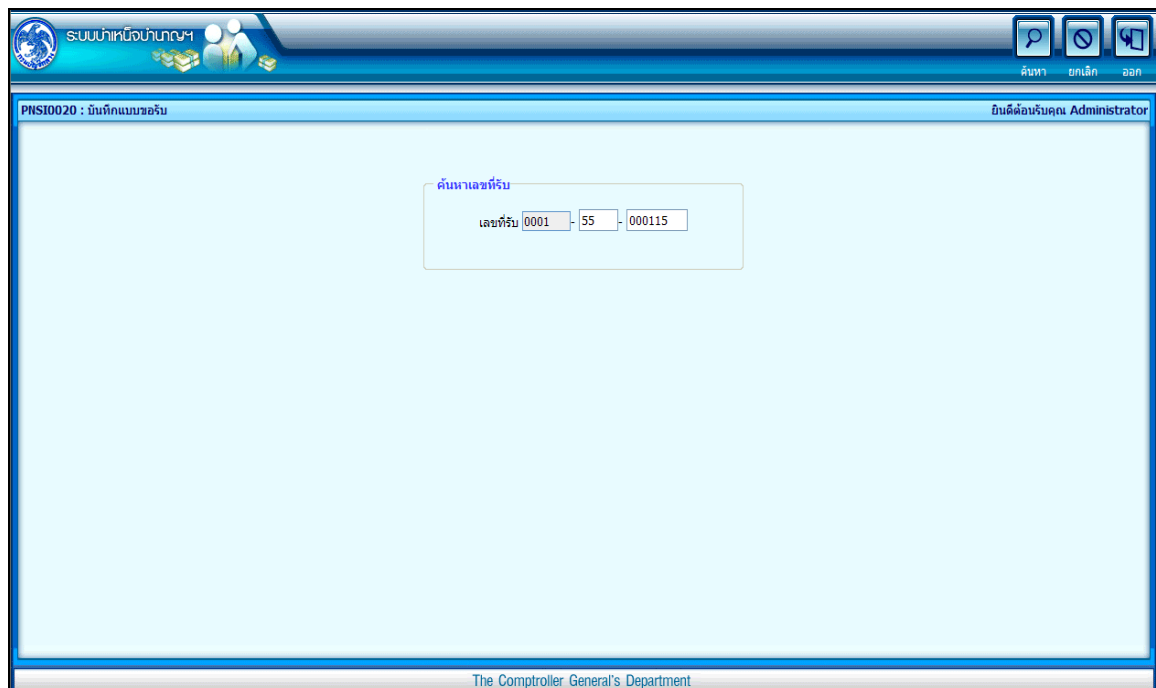

2. ป้อนเลขที่รับ คลิกปุ่ม  เพื่อค้นหาข้อมูล จะปรากฏหน้าจอดังรูป

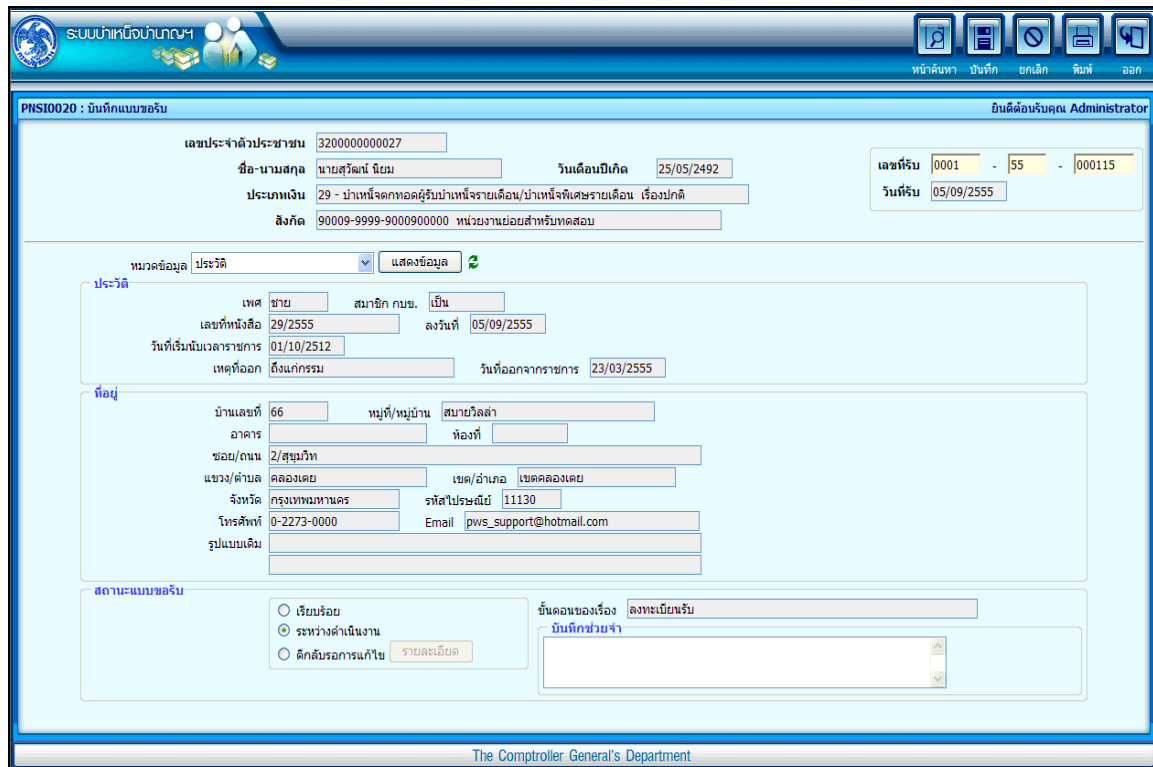

- เลขประจำตัวประชาชน:** 320000000027
- ชื่อ-นามสกุล:** นายสุรวิทย์ นิยม
- วันเดือนปีเกิด:** 25/05/2492
- เลขที่รับ:** 0001 - 55 - 000115
- ประเภทเงิน:** 29 - บำเหน็จตกทอดผู้รับบำเหน็จรายเดือน/บำเหน็จพิเศษรายเดือน เรื่องปกติ
- วันรับ:** 05/09/2555
- สังกัด:** 90009-9999-9000900000 หน่วยงานย่อยสำหรับทดสอบ

The 'หมวดข้อมูล' (Information Category) is set to 'ประวัติ' (History). The form is divided into several sections:

- ประวัติ (History):**
 - เพศ: ชาย, สมาชิก ก.บ.บ.: เป็น
 - เลขที่หนังสือ: 29/2555, ลงวันที่: 05/09/2555
 - วันที่เริ่มนับเวลาราชการ: 01/10/2512
 - เหตุที่ออก: สิ้นแก่กรรม, วันที่ออกจากราชการ: 23/03/2555
- ที่อยู่ (Address):**
 - บ้านเลขที่: 66, หมู่ที่/หมู่บ้าน: สบายวิลล่า
 - อาคาร: , ห้องที่:
 - ซอย/ถนน: 2/สุขุมวิท
 - แขวง/ตำบล: คลองเตย, เขต/อำเภอ: เขตคลองเตย
 - จังหวัด: กรุงเทพมหานคร, รหัสไปรษณีย์: 11130
 - โทรศัพท์: 0-2273-0000, Email: pws_support@hotmail.com
 - รูปแนบเดิม:
- สถานะแบบขอรับ (Request Status):**
 - เรียบร้อย
 - ระหว่างดำเนินการ
 - ดึงล้มรายการแก้ไข
- ขั้นตอนของเรื่อง (Case Progress):**
 - ลงทะเบียนรับ:
 - บันทึกช่วยจำ:

The footer of the interface reads 'The Comptroller General's Department'.

การป้อนข้อมูลประเภทเงิน 29 บำเหน็จตกทอดผู้รับบำเหน็จรายเดือน/บำเหน็จพิเศษรายเดือน ในหมวดข้อมูล ประกอบด้วยข้อมูลต่าง ๆ จะปรากฏหน้าจอดังรูป

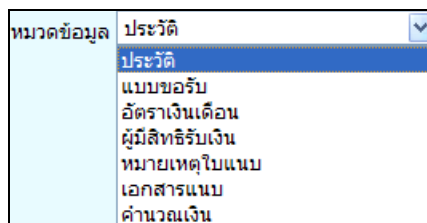

The dropdown menu for 'หมวดข้อมูล' (Information Category) is open, showing the following options:

- ประวัติ (Selected)
- แบบขอรับ
- อัตราเงินเดือน
- ผู้มีสิทธิรับเงิน
- หมายเหตุใบแนบ
- เอกสารแนบ
- คำนวณเงิน

- คลิกที่ **ประวัติ** คลิกปุ่ม **แสดงข้อมูล** จะปรากฏหน้าจอตั้งรูป

- ผู้ใช้งานป้อนข้อมูลให้ครบถ้วน คลิกปุ่ม  เพื่อบันทึกข้อมูล จะปรากฏหน้าจอตั้งรูป

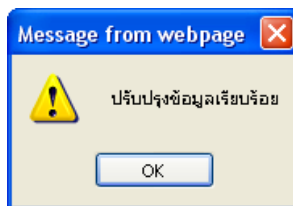

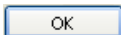
- คลิกปุ่ม  เพื่อรับทราบการปรับปรุงข้อมูลเรียบร้อยแล้ว

- คลิกที่ **แบบขอรับ** คลิกปุ่ม **แสดงข้อมูล** จะปรากฏหน้าจอดังรูป

PNSIO020 : บันทึกแบบขอรับ ยินดีต้อนรับคุณ Administrator

เลขประจำตัวประชาชน: 3200000000027
 ชื่อ-นามสกุล: นายสุวิทย์ นิยม วันเดือนปีเกิด: 25/05/2492
 ประเภทเงิน: 29 - บำเหน็จทดแทนผู้รับบำเหน็จรายเดือน/บำเหน็จพิเศษรายเดือน เรื่องปกติ เลขที่รับ: 0001 - 55 - 000115
วันที่รับ: 05/09/2555
 สังกัด: 90009-9999-9000900000 หน่วยงานย่อยสำหรับทดสอบ

หมวดข้อมูล: แบบขอรับ แสดงข้อมูล

แบบขอรับ

*จำนวนสมุด/แท่งประวัติ: 1 เล่ม เหตุ: [เลือก]
 *วันที่เริ่มจ่าย: 24/03/2555 ถึงวันที่: [เลือก]
 วันที่เริ่มนับเวลารายการสำหรับเงินประเดิม: [เลือก] เงินเดือน: ๓ 26 มี.ค. 40

*ตำแหน่ง: ผู้รับบำเหน็จรายเดือน
 *เหตุแห่งบำเหน็จบำนาญ: [เลือก] สถานภาพการร้องขอ: [เลือก]
 สถานภาพผู้ขอ: 1 ผู้รับบำเหน็จรายเดือน/บำเหน็จพิเศษ วันขึ้นทะเบียนทหาร: [เลือก]
 การศึกษา: [เลือก]

*ลักษณะการปฏิบัติงาน: [เลือก] ได้รับอัตรา: [เลือก] ส่วน: [เลือก]
 *สังกัดสุดท้าย: 90009 หน่วยงานสำหรับทดสอบ
 *จังหวัด: 9999 จังหวัดทดสอบ

หน่วยงานผู้เบิก

*หน่วยงาน: 90009 หน่วยงานสำหรับทดสอบ
 *จังหวัด: 9999 จังหวัดทดสอบ
 *หน่วยเบิก: 9000900000 หน่วยงานย่อยสำหรับทดสอบ

The Comptroller General's Department

- ผู้ใช้งานป้อนข้อมูลให้ครบถ้วน คลิกปุ่ม **บันทึก** เพื่อบันทึกข้อมูล จะปรากฏหน้าจอดังรูป

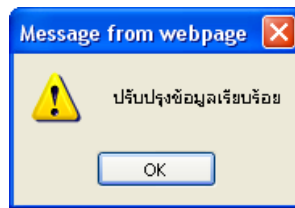

- คลิกปุ่ม **OK** เพื่อรับทราบการปรับปรุงข้อมูลเรียบร้อยแล้ว

- คลิกที่ **อัตราเงินเดือน** คลิกปุ่ม **แสดงข้อมูล** จะปรากฏหน้าจอดังรูป

- เลขประจำตัวประชาชน: 3200000000027
- ชื่อ-นามสกุล: นายสุวัฒน์ นิยม
- วันเดือนปีเกิด: 25/05/2492
- เลขที่รับ: 0001 - 55 - 000115
- วันที่รับ: 05/09/2555
- ประเภทเงิน: 29 - บำเหน็จทดแทนผู้รับบำเหน็จรายเดือน/บำเหน็จพิเศษรายเดือน เรือปกติ
- สังกัด: 90009-9999-9000900000 หน่วยงานย่อยสำหรับทดสอบ

Below the information is a table for 'อัตราเงินเดือน' (Monthly Pension Amount). The table has columns for 'รหัส' (Code), 'ประเภทเงินที่ใช้ในการคำนวณ' (Type of money used for calculation), and 'จำนวนเงิน' (Amount). The total amount shown is 0.00.

- คลิกปุ่ม **+** เพื่อเพิ่มข้อมูลอัตราเงินเดือน จะปรากฏหน้าจอดังรูป

The dialog box shows the following input fields:

- * รหัส: 50
- * จำนวนเงิน: 9,663.00 บาท

The 'ประเภทเงินที่ใช้ในการคำนวณ' field is set to 'บำเหน็จรายเดือน'.

- ผู้ใช้งานป้อนข้อมูลให้ครบถ้วน คลิกปุ่ม **บันทึก** เพื่อบันทึกข้อมูล จะปรากฏหน้าจอ
ดังรูป

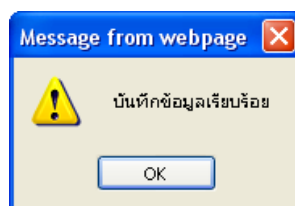

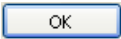
- คลิกปุ่ม  เพื่อรับทราบการบันทึกข้อมูลเรียบร้อยแล้ว จะปรากฏหน้าต่างดังรูป

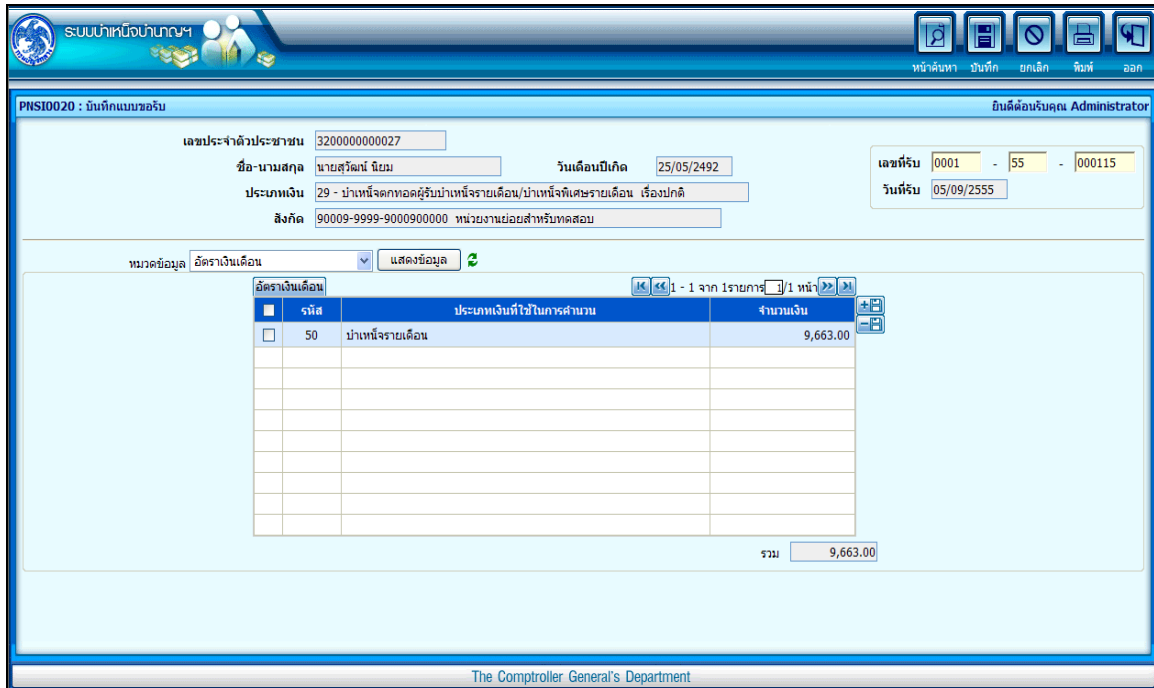

- คลิกปุ่ม  เพื่อบันทึกข้อมูล จะปรากฏหน้าต่างดังรูป

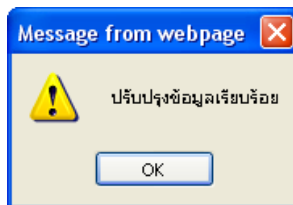

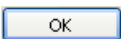
- คลิกปุ่ม  เพื่อรับทราบการปรับปรุงข้อมูลเรียบร้อยแล้ว

- คลิกที่ ผู้มีสิทธิรับเงิน คลิกปุ่ม **แสดงข้อมูล** จะปรากฏหน้าจอดังรูป

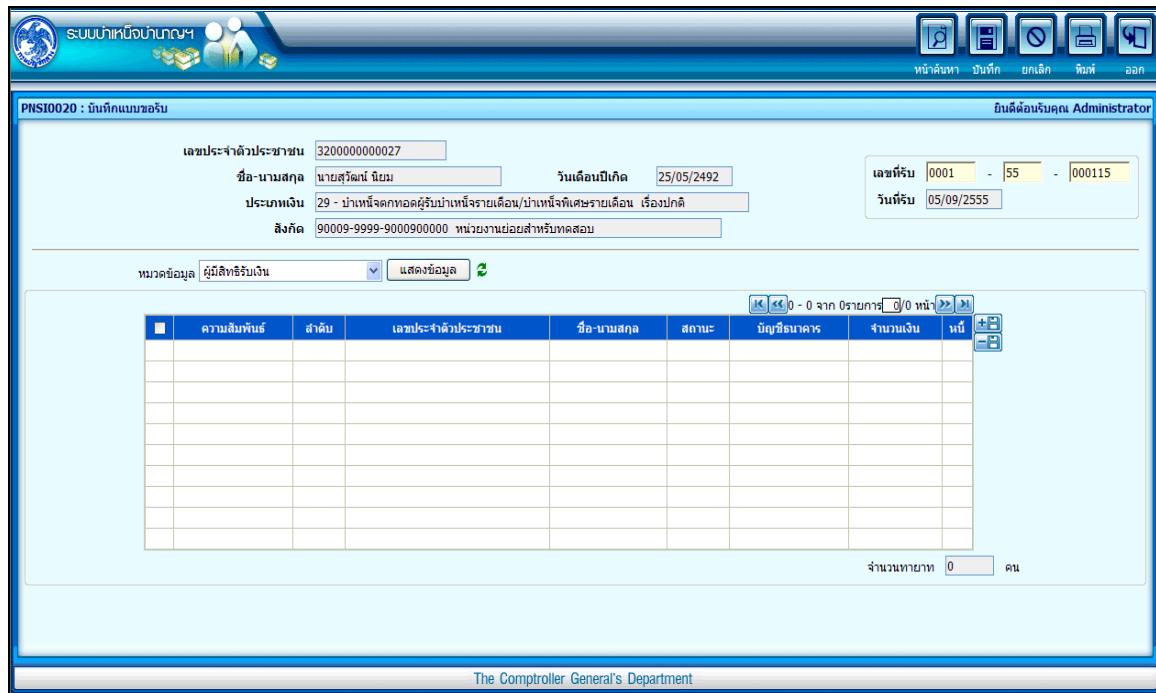

PNST0020 : บันทึกแนบขอรับ ยินดีต้อนรับคุณ Administrator

เลขประจำตัวประชาชน: 3200000000027
 ชื่อ-นามสกุล: นายสุวิทย์ นิยม วันเดือนปีเกิด: 25/05/2492
 ประเภทเงิน: 29 - บำเหน็จลดทอนผู้รับบำเหน็จรายเดือน/บำเหน็จพิเศษรายเดือน เรื่องปกติ เลขที่รับ: 0001 - 55 - 000115
 สังกัด: 90009-9999-900090000000 หน่วยงานย่อยสำหรับทดสอบ วันที่รับ: 05/09/2555

หมวดข้อมูล: **ผู้มีสิทธิรับเงิน** **แสดงข้อมูล**

ความลับขั้น	ลำดับ	เลขประจำตัวประชาชน	ชื่อ-นามสกุล	สถานะ	บัญชีธนาคาร	จำนวนเงิน	หนี้

จำนวนหายาก: 0 คน

The Comptroller General's Department

- คลิกปุ่ม **+** เพื่อเพิ่มข้อมูลผู้มีสิทธิรับเงิน จะปรากฏหน้าจอดังรูป

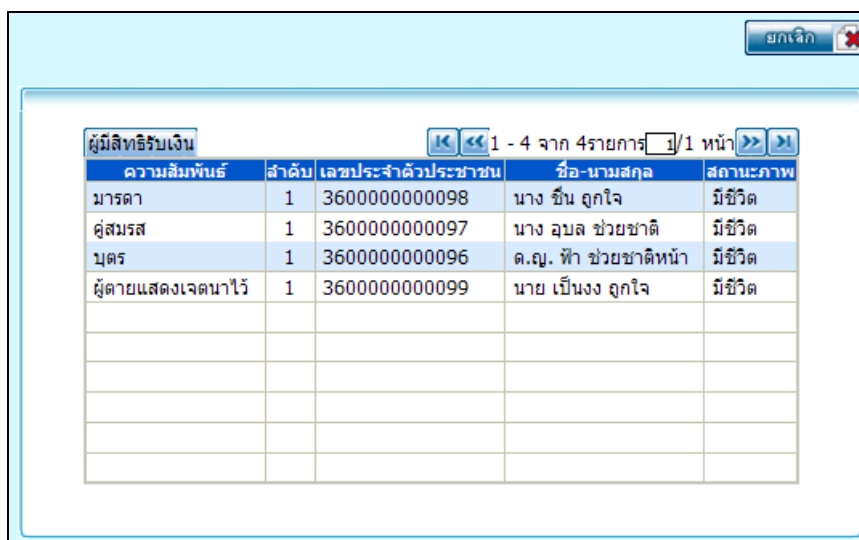

ผู้มีสิทธิรับเงิน 1 - 4 จาก 4รายการ 1/1 หน้า

ความลับขั้น	ลำดับ	เลขประจำตัวประชาชน	ชื่อ-นามสกุล	สถานะภาพ
มาตรา	1	36000000000098	นาง ชื่น ลูกใจ	มีชีวิต
คู่สมรส	1	36000000000097	นาง อุบล ช่วยชาติ	มีชีวิต
บุตร	1	36000000000096	ค.ญ. พี่า ช่วยชาติหน้า	มีชีวิต
ผู้ตายแสดงเจตนาไว้	1	36000000000099	นาย เบื้อง ลูกใจ	มีชีวิต

- ผู้ใช้งานคลิกเลือกผู้มีสิทธิรับเงิน จะปรากฏหน้าจอดังรูป

- Personal Information:**
 - ความสัมพันธ์ (Relationship): คู่สมรส (Spouse), ลำดับ (Order): 1
 - เลขประจำตัวประชาชน (ID Number): 3600000000097
 - ชื่อ - นามสกุล (Name): นาง อบล ชัยชาติ
 - วันเดือนปีเกิด (Date of Birth): 18/04/2500
- Payment Method:**
 - จ่ายเงิน (Pay money)
 - กันส่วน (Share)
 - เคยส่งจ่ายแล้ว (Already sent payment)
- หน่วยงานผู้เบิก (Requesting Agency):**
 - * หน่วยงาน (Agency): 90009 (หน่วยงานสำหรับทดสอบ)
 - * จังหวัด (Province): 9999 (จังหวัดทดสอบ)
 - * หน่วยเบิก (Requesting Unit): 9000900000 (หน่วยงานย่อยสำหรับทดสอบ)
- บัญชีธนาคาร (Bank Account):**
 - * ธนาคาร (Bank): 006 (ธนาคารกรุงไทย จำกัด (มหาชน))
 - * เลขที่บัญชีธนาคาร (Bank Account Number): 1111111111
 - * กรุณามั่นใจเลขที่บัญชีธนาคารเป็นตัวเลขติดกัน (Please be sure the bank account number is a continuous string of digits)
 - สาขา (Branch): 0111 (ลพบุรี)
 - ใช้บัญชีผู้จัดการมรดก (Use executor account)
 - ค่าส่งศาล (Court fee): [] ลงวันที่ (Date): [] 31
- คำนวณเงิน (Calculate Money):**
 - จำนวนเงิน (Amount): 0.00 บาท
 - จำนวนหนี้ (Debt): 0.00 บาท
 - ใช้บัญชีธนาคารส่วนราชการ (Use government bank account):
 - ธนาคาร (Bank): 006 (ธนาคารกรุงไทย จำกัด (มหาชน))
 - เลขที่บัญชี (Account Number): 006999999

- ผู้ใช้งานป้อนข้อมูลให้ครบถ้วน คลิกปุ่ม  เพื่อบันทึกข้อมูล จะปรากฏหน้าจอ ดังรูป

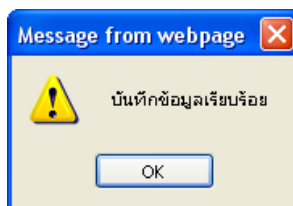

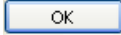
- คลิกปุ่ม  เพื่อรับทราบการบันทึกข้อมูลเรียบร้อยแล้ว จะปรากฏหน้าจอ ดังรูป

ระบบบำเหน็จบำนาญ

PNSIO020 : บันทึกแบบขอรับ

บันทึกด้วยคุณ Administrator

เลขประจำตัวประชาชน 3200000000027

ชื่อ-นามสกุล นายสุวัฒน์ นิยม วันเดือนปีเกิด 25/05/2492

เลขที่รับ 0001 - 55 - 000115

ประเภทเงิน 29 - บำเหน็จตกทอดผู้รับบำเหน็จรายเดือน/บำเหน็จพิเศษรายเดือน เรืองปกติ

วันรับ 05/09/2555

สังกัด 90009-9999-9000900000 หน่วยงานย่อยสำหรับทดสอบ

หมวดข้อมูล ผู้มีสิทธิรับเงิน แสดงข้อมูล

ความสัมพัน์	ลำดับ	เลขประจำตัวประชาชน	ชื่อ-นามสกุล	สถานะ	บัญชีธนาคาร	จำนวนเงิน	หนี้
<input type="checkbox"/>	คู่สมรส	1 3600000000097	นาง อุนล ชาญชาติ	เบิกจ่าย	006 - 1111111111	0.00	0.00

จำนวนทายาท 1 คน

The Comptroller General's Department

- คลิกปุ่ม  เพื่อบันทึกข้อมูล จะปรากฏหน้าจอ ดังรูป

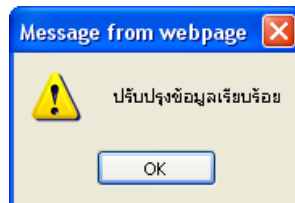

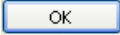
- คลิกปุ่ม  เพื่อรับทราบการปรับปรุงข้อมูลเรียบร้อยแล้ว

- คลิกที่ เอกสารแนบ คลิกปุ่ม **แสดงข้อมูล** จะปรากฏหน้าจอ ดังรูป

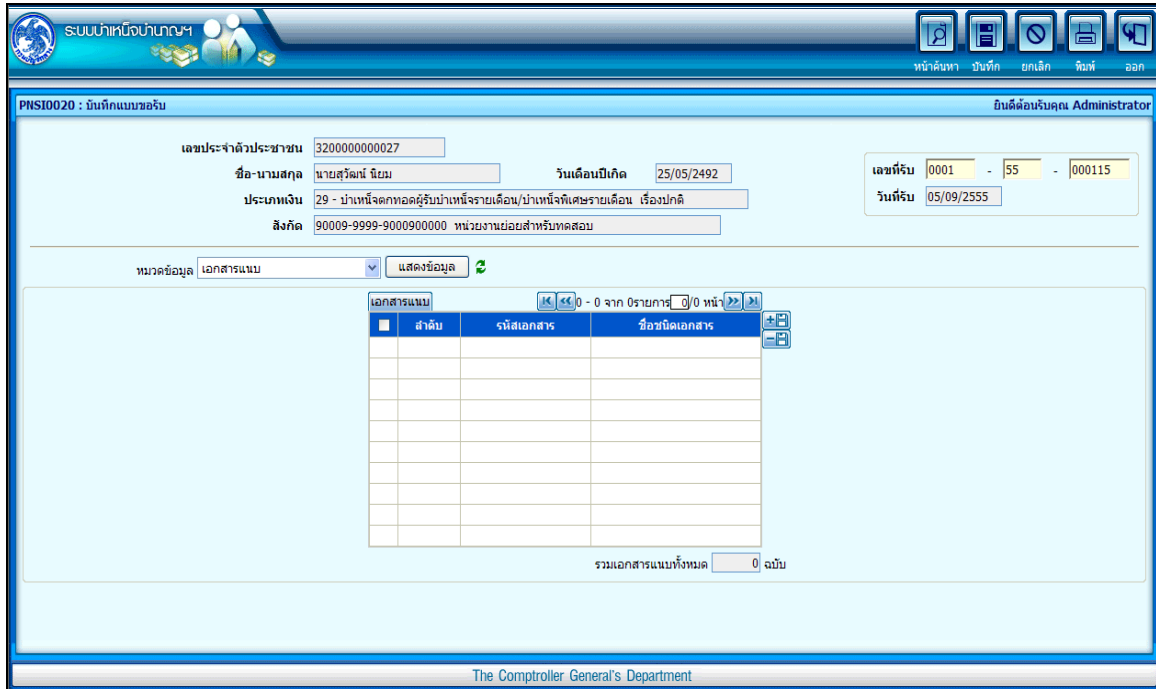

- คลิกปุ่ม **+** เพื่อเพิ่มข้อมูลเอกสารแนบ จะปรากฏหน้าจอ ดังรูป

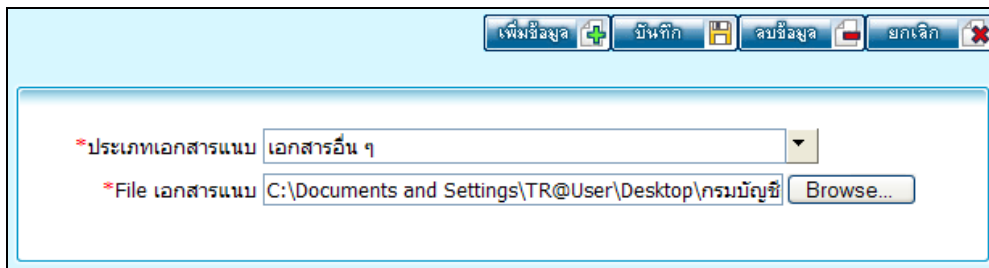

- ผู้ใช้งานป้อนข้อมูลให้ครบถ้วน คลิกปุ่ม **บันทึก** เพื่อบันทึกข้อมูล จะปรากฏหน้าจอ ดังรูป

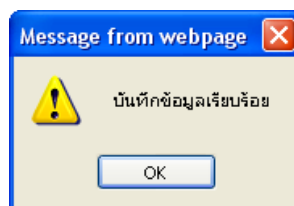

- คลิกปุ่ม **OK** เพื่อรับทราบการบันทึกข้อมูลเรียบร้อยแล้ว จะปรากฏหน้าจอ ดังรูป

PNST0020 : บันทึกแนบขอรับ

ยินดีต้อนรับคุณ Administrator

เลขประจำตัวประชาชน 3200000000027
ชื่อ-นามสกุล นายสุวัฒน์ นิยม วันเดือนปีเกิด 25/05/2492 เลขที่รับ 0001 - 55 - 000115
ประเภทเงิน 29 - ป่าแห่งจิตตกทอดผู้รับบำนาญที่จลาจล/บำนาญที่เฉพาะรายเดือน เรืองปกติ วันที่รับ 05/09/2555
สังกัด 90009-9999-9000900000 หน่วยงานย่อยสำหรับทดสอบ

หมวดข้อมูล เอกสารแนบ แสดงข้อมูล

เอกสารแนบ	ลำดับ	รหัสเอกสาร	ชื่อชนิดเอกสาร
<input type="checkbox"/>	1	99	เอกสารอื่น ๆ

รวมเอกสารแนบทั้งหมด 1 ฉบับ

The Comptroller General's Department

- คลิกปุ่ม  เพื่อบันทึกข้อมูล จะปรากฏหน้าจอตั้งรูป

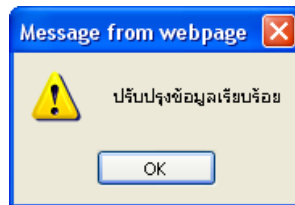

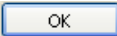
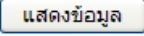
- คลิกปุ่ม  เพื่อรับทราบการปรับปรุงข้อมูลเรียบร้อยแล้ว
- คลิกที่ **คำนวณเงิน** คลิกปุ่ม  จะปรากฏหน้าจอตั้งรูป

- หมายเลขประจำประชาชน:** 3200000000027
- ชื่อ-นามสกุล:** นายสุวัฒน์ นิยม
- วันเดือนปีเกิด:** 25/05/2492
- เลขที่รับ:** 0001 - 55 - 000115
- ประเภทเงิน:** 29 - บำเหน็จจากทอดผู้รับบำเหน็จรายเดือน/บำเหน็จพิเศษรายเดือน (เรื่องปกติ)
- วันที่รับ:** 05/09/2555
- สังกัด:** 90009-9999-9000900000 หน่วยงานย่อยสำหรับทดสอบ

Below this information, there is a section for 'หมวดข้อมูล' (Information Category) with a dropdown menu set to 'คำนวณเงิน' (Calculate Money) and a 'แสดงข้อมูล' (Show Information) button. The main area is titled 'คำนวณเงิน' (Calculate Money) and contains two columns of input fields:

- เงินที่จ่ายแล้ว (Money already paid):**
 - เงินที่จ่ายแล้ว: 0.00
 - บำเหน็จค่าแรงชีพ: 0.00
 - บำเหน็จค่าประกัน: 0.00
- เงินที่จ่าย (Money to be paid):**
 - เงินที่คำนวณจ่าย: 0.00
 - *เงินที่จ่าย: 0.00
 - เงินเพิ่มสปช.25%: 0.00
 - ภาษี: [Blank]
 - หนี้: 0.00

At the bottom right of the calculation section, there is a link labeled 'พิมพ์แบบ สรจ.9' (Print Form Srj.9). The footer of the application reads 'The Comptroller General's Department'.

- คลิกปุ่ม **คำนวณเงิน** ระบบจะคำนวณเงินให้โดยอัตโนมัติ
- กรณีผู้ขอรับเงินมีหนังสือยินยอมให้หักหนี้ บ่อนข้อมูลยอดหนี้ และ พิมพ์หนังสือแจ้งรายการหักเงินบำเหน็จเพื่อชำระหนี้ของส่วนราชการผู้ขอ (แบบ สรจ. 9) คลิก **พิมพ์แบบ สรจ.9** จะปรากฏหน้าจอดังรูป

หนังสือแจ้งรายการหักเงินบำเหน็จเพื่อชำระหนี้ของส่วนราชการผู้ขอ (แบบ สรจ.9)

วัน / เดือน / ปี ที่แจ้งรายการ 05/09/2555

ชื่อส่วนราชการผู้ขอ หน่วยงานย่อยสำหรับทดสอบ จังหวัดจังหวัดทดสอบ
สังกัดกรม / กรม หน่วยงานสำหรับทดสอบ

ขอแจ้งรายชื่อผู้มีสิทธิรับเงินซึ่งยินยอมให้หักเงินเพื่อชำระหนี้ จาก

<input type="checkbox"/>	บำเหน็จปกติข้าราชการ	ภาษีหัก ณ ที่จ่าย	บาท จำนวนบำเหน็จสุทธิ	บาท
<input type="checkbox"/>	บำเหน็จตกทอด ข้าราชการตาย			
<input checked="" type="checkbox"/>	บำเหน็จตกทอด ผู้รับบำนาญตาย / ผู้รับบำเหน็จรายเดือนตาย			
<input type="checkbox"/>	บำเหน็จลูกจ้างออกจากงาน	ภาษีหัก ณ ที่จ่าย	บาท จำนวนบำเหน็จสุทธิ	บาท
<input type="checkbox"/>	บำเหน็จลูกจ้างตาย	ภาษีหัก ณ ที่จ่าย	บาท จำนวนบำเหน็จสุทธิ	บาท

ของ ชื่อ สุวัฒน์ ชื่อสกุล นิยม เลขประจำตัวประชาชน 3200000000027

ตามรายชื่อและจำนวนเงิน ต่อไปนี้

(1)ชื่อ	ชื่อสกุล	เลขประจำตัวประชาชน
ยินยอมให้หักเงินเพื่อชำระหนี้ จำนวน	บาท ()
ตัวหนังสือ		

รวมเป็นเงินที่ผู้มีสิทธิรับเงินยินยอมให้หักเงินเพื่อชำระหนี้ทั้งสิ้น

จำนวน 0.00บาท ()

ตัวหนังสือ

ให้ออนเข้าบัญชีเงินฝากธนาคาร (ชื่อส่วนราชการ) หน่วยงานย่อยสำหรับทดสอบ

(2)ชื่อธนาคาร ธนาคารกรุงไทย จำกัด (มหาชน) สาขา ถนนวิสุทธิกษัตริย์

ชื่อบัญชี หน่วยงานย่อยสำหรับทดสอบ บัญชีเลขที่ 006999999

(ลงชื่อ) หัวหน้าส่วนราชการ (3)

()

ตำแหน่ง

วันที่ เดือน พ.ศ.

หมายเหตุ :

- (1) หมายถึง ชื่อผู้มีสิทธิรับเงินที่ยินยอมให้หักเงินเพื่อชำระหนี้
- (2) หมายถึง บัญชีเงินฝากของส่วนราชการในระบบ GFMS ที่ใช้ในการรับโอนหนี้ที่หักจากบำเหน็จปกติ หรือบำเหน็จตกทอด
- (3) หมายถึง หัวหน้าส่วนราชการผู้ขอหรือผู้ที่ได้รับมอบหมาย

ให้ส่วนราชการผู้ขอบันทึกข้อมูลนี้พร้อมกับการบันทึกข้อมูลการขอรับบำเหน็จ

ให้ส่วนราชการผู้ขอส่งแบบ สรจ.9 พร้อมกับหลักฐานการขอรับบำเหน็จให้ถึงกรมบัญชีกลาง (สำนักบริหารการรับ - จ่ายเงินภาครัฐ หรือสำนักงานคลังเขต 1-9) ผ่านระบบบำเหน็จบำนาญหรือทางไปรษณีย์

-  เพื่อบันทึกข้อมูล จะปรากฏหน้าจอดังรูป

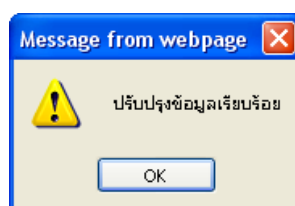

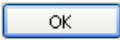
- คลิกปุ่ม  เพื่อรับทราบการปรับปรุงข้อมูลเรียบร้อยแล้ว

3. ผู้ใช้งานป้อนข้อมูลทุกหมวดข้อมูลเรียบร้อยแล้ว เลือกหมวดข้อมูล ประวัติ คลิกเลือก สถานะ

แบบขอรับ 

4. คลิกปุ่ม  จะปรากฏหน้าจอดังรูป

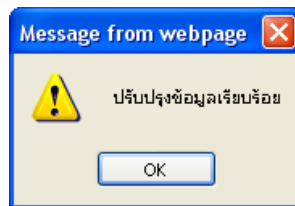

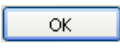
- คลิกปุ่ม  เพื่อรับทราบการปรับปรุงข้อมูลเรียบร้อยแล้ว

การออกจากระบบ

คลิกปุ่ม  เพื่อออกจากระบบ